Reproducimos esta fotografía con su pié publicada en un diario gallego, así como otros recortes igualmente publicados, que se refirieron al plan Galicia, a la emigración y a las restricciones de energía eléctrica de que habla nwestro colaborador

GALICIA Y LA LEY DEL SILENCIO

por **S. Fernández Ollarnovo**

Hoy, toda la prensa española es dirigida desde Madrid. Generalmente se cree que está sometida a una horrible censura. Nada de eso. Desde hace unos años el sistema se ha perfeccionado: los directores de los diarios, que los nombra el Director General de Prensa, reciben diariamente desde Madrid instrucciones de las cosas que deben de publicar, en cuáles planas, con tantas columnas, orientación y conclusión de cada tema. El Director es responsable del cumplimiento de esta "su obligación". (Ya se han dado casos de condena de un Director de diario por la misma Dirección Nacional de Prensa. Los Tribunales de Justicia, sin garantías, están para asuntos sin importancia). Si el Director del periódico tiene cerebro y dignidad se la reserva para mejor hora porque en esta no le sirven. Ellos pueden poner un anuncio más alto que otro o dedicarle más atención a los deportes. En todo lo demás deben demostrar una obediencia absoluta. He aquí esa "magnífica" uniformidad que presenta hoy toda la prensa española hecha por un solo Director que está en Madrid. Es preciso explicar esto para que se comprendan mejor otras cosas.

Desde hace unos meses la prensa gallega tiene la obligación de hablar del "Plan Galicia" para hacer creer que hay un plan que beneficia a Galicia. Hija de esta orden es una fotografía del cargadero de mineral publicada en la prensa gallega a toda plana simultáneamente que el Ministro de Obras Públicas, General Vigón habla en ella de su "Plan Galicia".

En crónicas anteriores hemos hablado de este desdichado "Plan" y creemos necesario insistir sobre cuáles son los beneficios que reportará a Galicia. Veamos: el pueblo de Galicia ve pasar a través de su territorio el mineral de hierro cargado en vagones que van directamente desde la cuencas mineras, en nuestras extribaciones orientales, hasta el pie del cargadero donde un mecanismo vuelca el vagón completo sobre la tolva del depósito desde donde una serie de cintas lo llevan mecánicamente a las bodegas del barco, en el que sigue hasta alimentar industrias especialmente alemanas. Las utilidades que produce esta exportación (1) se las reparte el grupo extranjero que colabora en la operación y una sociedad que radica en Madrid. Galicia no recibe más beneficio que los salarios de una docena de empleados que manejan el carguero. Los perjuicios, en cambio, son notables. Como se puede ver en la fotografía las instalación del cargadero inutilizó totalmente el muelle de trasatlánticos (2) y el

entorpecimiento que sugfre la línea de ferrocarril lo saben bien las industrias que han de traer carbones por este medio. El General Vigón "protector" de esta operación monopolística desde su ministerio pretende dos objetivos: 1º ayudar a la empresa exportadora hispano-alemana, en la que no dejará de tener algún interés, y 2º, con ese nombre que le aplicó al "Plan" engañar a los gallegos. Y la prensa de Galicia, dictada desde Madrid, se ve obligada a cubrir los intereses de tal Empresa. ¡Pobre del Director que se atreviese a denunciar el fraude que para Galicia supone tal "Plan"!

Es tan imbécil, en apariencia, la uniformidad de la prensa en España que los diarios gallegos

EL GOBERNADOR CIVIL-DELEGADO,
CRISTOBAL GRACIA MARTINEZ

LA EMIGRACION LLAMANDO

El "Plan Galicia" permitirá fluidez de tráfico para la salida de los minerales de Ponferrada

Declaraciones del general Vigón

Madrid, 9. — "La política relacionada con las Obras Públicas

—Si no me pareciera una fácil evasión hacia la vulgaridad,

TRAGEDIA A 200 POR HORA

Restricciones de energía eléctrica para la provincia

Cumpliendo instrucciones dictadas por la Superioridad, a partir del miércoles, día 11 del actual, se implantan restricciones en el consumo de energía eléctrica para los abonados de FENOSA y sus distribuidores, para lo cual se suspenderá el servicio diurno dos días a la semana, en la forma siguiente:

Se cortará el suministro los lunes y martes, en las zonas de Santiago de Compostela, Betanzos y Ordenes; los miércoles y jueves en la de El Ferrol del Caudillo y los viernes y sábados, en la de La Coruña.

Si por cualquier circunstancia mejorase la situación se re- [illegible] de los cortes.

[illegible], 9 de diciembre [illegible]

[illegible] Jefe Accial.
[illegible] Sánchez Román

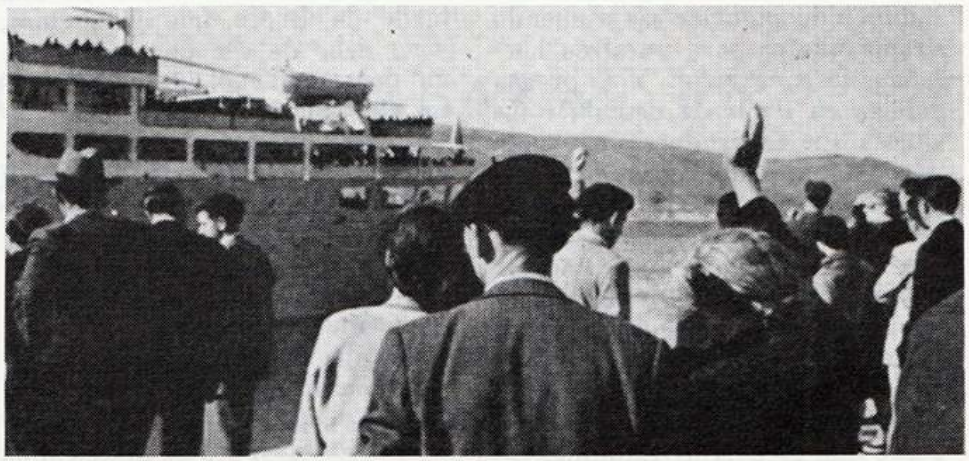

Galicia, como es notorio, se apunta las cifras más altas de emigrantes entre todas las regiones españolas: de los 56.648 españoles que emigraron en 1952, más de veinticinco mil eran gallegos; de los 44.572 que se fueson en 1953, eran de nuestro país de dieciocho mil; y en fin, de la cifra corrida de unos 52.000 emigrantes correspondientes a 1954, también naturales de Galicia más de veintidós mil. Es posible que algún día a alguno de ellos, si se enriquece, le sea otorgada en España la medalla del trabajo

se ven precisados a publicar la noticia que ilustra esta crónica, *anunciando restricciones de flúido* eléctrico. Se trata de una simple farsa puesto que a Galicia le sobra energía eléctrica, de forma que mientras toda la nación padeció este año, como el anterior, las restricciones, Galicia no las sufrió. Pero como el reconocerlo *así en la prensa sería hablar de* las excepcionales condiciones hidroeléctricas de nuestra tierra, suelo propicio, en consecuencia, para la instalación de industrias, y tal cosa no les conviene a los

funcionarios que gobiernan en Madrid, a la prensa gallega se le obliga a hacer semejante teatro en sus páginas. La obtención de energía elééctrica es enormemente más barata en Galicia que en el centro de España. Sería funcional, además de ético, venderla de acuerdo con su costo en cada una de las regiones españolas, y esta es otra de las cosas que no debe saber el pueblo nuestro.

Si Galicia aprovechase su energía eléctrica en beneficiar sus propios recursos naturales, aumentaría sus riquezas y absorvería fácilmente lo que da en llamarse excedente demográfico y ese lamentable espectáculo de la emigración prácticamente habría terminado. La prensa gallega hubiese podido contribuir a la transformación de Galicia en el poderoso país que le corresponde ser, poniendo en pie sus posibilidades y denunciando los atropellos que con nosotros cometen desde Madrid.

Así contribuiría no solamente a un deber patrio sino a un imperio cristiano sin hipocresías. Porque hipócritas cristianos son quienes invocando el nombre de Cristo tratan no sólo de ignorar sino también de silenciar ese tremendo drama que es para nuestros hermanos la emigración. Y la prensa gallega en lugar de descubrir las causas que la producen para poder reducirlas dice cosas para endulzarla siguiendo la dicción de Madrid. Y así nos dice que la emigración "llama" y para remediar las penalidades que en ella pasan los gallegos anuncian que crearán escuelas especiales para que vayan mejor instruídos y aún que se creará en Galicia con carácter urgente una escuela de estudios técnicos para emigrantes para que emigren también técnicos...

...cuando España se encuentra necesitada de técnicos por todas partes.

La Coruña, enero de 1958.

(1) *Los datos publicados por Obras Del Puerto en este mes dicen que durante* 1957 *se exportaron por el puerto coruñés* 420.000 *Tn. cuyo valor fue de* 120.000.000 *de pesetas* (2.000.000 *de dólares). Si se pudiese saber cuáles fueron los costos reales para el país de esa exportación acaso pudiera demostrarse que han sido superiores a esos* 120 *millones. Pero hay más: España para facilitar esta operación ha pedido créditos al Export-Import Bank por más de* 50 *millones de dólares, parte de los cuales ya fueron concedidos. Protegida de los medios oficiales esta operación dejará a la Empresa explotadora unos beneficios pero una gran parte de ellos se irán también para Alemania.*

(2) *La operación es tan monopolística, que aunque el Ministro de Obras Públicas declaró de interés nacional la exportación de mineral nadie más que esos señoritos de Madrid pueden hacer uso de este muelle. Se da el caso de que varios propietarios de minas de hierro de Lugo no pueden utilizar el puerto de La Coruña para exportar su mineral.*

RAMON CABANILLAS Y ...

(Viene de la pág. 11)

desearle muchos años en el Año Nuevo, unos cuantos amigos de entre los suyos, que son todos los gallegos. Admiradores tiene muchos más; todos los que conocen su obra, la obra a un tiempo modesta e inmensa de un poeta que, por serlo, vive en la más absoluta ignorancia y desprecio de sus propio valer. De un hombre que es, a mi juicio, el más grande poeta de Galicia de todos los tiempos.

Llegamos a Cambados en una tarde de Enero fría y lluviosa, como debe de ser para visitar a un poeta gallego. Tranquilamente, alegremente, con su aire sencillo de honrado labriego, charló con todos despreocupado de su dolencia, solo atento a cualquier deseo de los demás, siempre solícito y sonriente:

—Tan pronto me lo permitieron los médicos, me escapé a Galicia —nos dice. Aquí me repongo, sin tratamiento alguno.

—¿Le sigue gustando vivir en Cambados, después de tantos años en Madrid? —le preguntamos.

—Más que nunca. Cambados, Galicia, es mi salud y mi reposo. Mi cuna y mi lecho de convaleciente. Tiene Cambados para mí la enternecedora pátina de lo inmutable. Nada varía con los años, todo está igual. Ni la chimenea humeante de una fábrica, ni una casa nueva, trastocan la primera visión de mi niñez. ¿Hay nada más reconfortador e impresionante? Es lo de siempre y por eso aquí parece uno eterno e imperecedero.

Queda un momento pensativo. Sin duda recuerda, en silencio, aquellos sus versos:

"Da miña vida, mar de ondas
bruantes, recalarei no porto
e n-el terei sartego degarado,
durmindo en paz o derradeiro
sono,
aqui, onde miña nai, santa roseira
en eterno xuntoiro
cos meus irmáns que a morte
agatiñou en fror, teñen repouso."

. . . . . .

Es la voz eterna de la Tierra Madre.

UN LIBRO DE VICTOR LUIS MOLINARI

La Editorial Citania acaba de publicar un libro de nuestro compañero Víctor Luis Molinari titulado "Poemas para mi retorno". Son versos inspirados por la nostalgia de Galicia y que expresan el amor a esa tierra, ajena para su sangre y lejana, de un notable periodista y escritor argentino. Molinari vuelca en ellos el asombro jubiloso que aquellas rocas cubiertas de pinos y de niebla, el verde de aquellos prados, todos los verdes de su vegetación, desde el verde limón de la hierba recién nacida hasta el severo verde esmeralda del musgo de los palacios, o de las piedras más antiguas aún, las de los dólmenes, produjo en su espíritu, ganándolo para Galicia. Todos sus versos, lo dice González Carbalho en el bello prólogo con que se presenta el libro, "no son sino partes de un solo, solitario poema", de un gran poema dedicado enteramente a Galicia. Creemos que este es el mayor elogio que puede tributársele. Esa unidad de espíritu que convierte en una gran obra de arte muchas breves obras artísticas. Que hace en la catedral, del conjunto de esculturas arrebatadas a una y otra iglesia, un gran pórtico majestuoso como el de las Platerías. Nosotros agradecemos este libro de nuestro compañero —debemos agradecérselo todos los gallegos emigrados y los hijos de gallegos— y volveremos sobre él.